MKIK

10 ÅR

Minneskavalkad

1948–1958

Inledning

Med anledning av att Malmö Kortvågsklubb i år går in i sitt tionde arbetsår, vill jag härmed överlämna en jubileumsskrift till klubbens medlemmar och övriga kortvågsintresserade läsare.

Att författa en jubileumsskrift till en kortvågsklubb, med dess skiftande öden, är ingen lätt uppgift. Jag har dock, med hänsyn tagen till det begränsade utrymmet, försökt få med allt av vikt i MKVK:s - för att vara kortvågsklubb - långa liv.

Det kanske kan tyckas lite underligt att jag valt "Kortvågen", "Mellanvågen" och "Långvågen" såsom underrubriker. Jag överlåter åt läsaren att komma underfund med detta under studiet av jubileumsskriften.

Så hoppas jag att Ni skall finna den lite lärorik och lite nöjsam.

Väl mött i etervågorna.

Åke Jeppsson

Kortvåg

I denna avdelning skall jag tala lite om kortvåg och om avlyssning av kortvågsstationer.

Kortvågslyssning innebär ju, som framgår av benämningen, att man lyssnar på kortvåg. Inom våra egna kretsar kallas det DX-ing. Benämningen DX är en förkortning av D = distans och X = okänd. Dvs vi lyssnar på okända stationer och på långa avstånd. Nu är det många som frågar: "Men varifrån får ni alla adresser till radiostationer?" - Jo, dom finns i WRH, eller, som det egentligen heter "World Radio Handbook". I den står dessutom alla våglängder, sändningstider m.m. "Ja men då är ju inte stationerna okända när dom står i denna bok." - Jo säger jag, så länge vi inte har loggat dem och fått deras QSL (verifikationskort) så är alla stationer okända. Så kommer pessimisten igen och säger: "Men jag kan inget utländskt språk." - Det behövs inte hellre. För närvarande sänder inte mindre än 12 olika stationer i olika länder runt om i världen program på svenska. I dessa program tillgodoses alla smakriktningar och mycket kan läras genom att lyssna på dessa program. De geografiska kunskaperna vidgas - de olika stationerna har alltid olika slag av reseskildringar - man kan njuta av olika slags musik, såväl klassisk som modern, man får många brevkontakter - jag själv brevväxlar med en busschaufför i Peking -. Vidare kan de av lyssnarna som är religiöst intresserade få sina intressen tillgodosedda. Det finns nämligen 4 olika stationer som sänder religiösa program på svenska.

En annan hobby, som med fördel kan kombineras med DX-ing, är frimärkssamling. Tänk bara så många tjusiga frimärken från hela världen man kan få tack vare kontakten med andra länders radiostationer. Har man intresse för utländska språk, lär man sig ganska mycket genom att lyssna på andra länders radioprogram. Har man börjat med att lyssna på de svensktalande stationerna och fått deras QSL, dröjer det i regel inte länge förrän man ger sig i kast även med andra stationer. Man blir gripen av en "feber" - man vill vidga sina intressen och man vill höra mer om fler länder.

Pessimisten har nu blivit omvänd till en del, men

han undrar: "Varför skall man vara ansluten till en klubb när man kan idka hobbyn lika bra ändå? Man har ju en WRH, då räcker väl det?" - Jovisst, det går bra men ändå inte riktigt bra. Varifrån skall Ni t.ex. få alla tips på nya stationer som dyker upp på banden med jämna mellanrum. Och så är det väl alltid kul att träffa andra killar med samma intressen och samma hobby. Dessutom har radiostationerna på senare tid uttryckt som sitt önskemål, att lyssnarrapporterna bör skrivas på särskilda rapportformulär. Dessa formulär tillhandahåller de flesta klubbar för sina medlemmar. Och så har klubben - om det är något bevänt med den - en egen tidning i vilken lite av varje om DX-ing bör behandlas. En klubb har vidare tävlingar av varjehanda slag och med mycket förnämliga priser. Även radiostationerna anordnar tävlingar med priser som t.ex. fri resa och fritt uppehälle i radiostationens land under ett visst antal dagar. Flera svenska DX-are har här hävdat sig.

Jag skall inte gå närmare in på hobbyn utan jag vill uppmana alla och envar radiointresserad, som inte är ansluten till någon klubb: Sök kontakt med närmaste klubb för vidare upplysningar. Skulle Ni inte veta var den finns så kontakta gärna MKVK. Adressen är: Malmö Kortvågsklubb, Fack 7026, Malmö 7. Adress och telefonnummer till samtliga styrelseledamöter finns på omslaget till vår klubbtidning "Malmö DX-aren", sista sidan.

Så hoppar vi över till

Mellanvåg

Varför har jag nu döpt denna avdelning till "Mellanvågen", när den egentligen skall behandla klubbens historia? Jo - tio år är ju endast en liten mellantid i det stora hela. Dock är det en mycket lång tidrymd för en kortvågsklubb. Det är inte många klubbar av det här slaget som kan ståta med en så lång levnadshistoria som Malmö Kortvågsklubb.

Men för att börja från början.

Det var två grabbar vid namn Gunnar Persson från Flädie och Arne Svensson från Kvarnby. Båda var mycket intresserade kortvågslyssnare och hade pratat mycket om att försöka bilda en klubb. Det var Arne Svensson som åtog

sig att försöka samla flera likasinnade kamrater för diskussion om bildandet av en klubb.

I slutet av oktober 1948 hade han lyckats intressera ett tiotal grabbar. Man samlades på Conditori Fersen i Malmö. Efter mycket diskuterande hit och dit beslöts att man skulle samlas igen den 7 november och då försöka bilda klubben.

Denna dag samlades så dessa grabbar igen och det var åter igen Conditori Fersen som var mötesplats. Malmö Kortvågsklubb bildades och dess första styrelse fick följande utseende: Ordf. Gunnar Persson; v. ordf. Arne Svensson; sekr. Sune Bülow från Lund; kassör E.Pettersson även han från Lund samt redaktör G.Friberg från Trelleborg. Nu vidtog ett väldigt arbete med att utvidga klubben samt att försöka få en egen tidning. Det första ex. av "Malmö DX-aren" utkom den 15 februari 1949, och det var ett mycket betydelsefullt steg i klubbens historia. Men det skulle dröja ända till september månad innan tidningen fick sitt första tryckta omslag och det var ju ett ännu större steg i rätt riktning. Den första tidningen bestod av en del lyssnartips, hur man skulle förfara vid kortvågslyssning samt klubbens mål och syften. Efter någon tid kom lite artiklar om olika radiostationer.

Klubbens första specialprogram kom från OTC i Belgiska Congo och var unikt så till vida att det var inspelat på grammofonskiva. Det andra specialprogrammet kom den 31 augusti och även det kom från Leopoldwille.

Detta år utökades medlaemsantalet kolossalt. Bland andra kom Lars Ingvar Nilsson, Bror Otto Svenburg och Åke Johansson med och dessa medlemmar har visat stort intresse för klubben under årens lopp.

För att stimulera såväl lyssnandet som mötesdeltagandet beslöts att den medlem,som kunde uppvisa månadens intressantaste QSL, skulle bjudas på kaffe på klubbens bekostnad.

Den 3 - 23 april 1950 anordnade Malmö stad en hobbyutställning. Även MKVK var med och tilldrog sig enorm uppmärksamhet bland besökarna vilket resulterade i att medlemsantalet raskt sköt i höjden.

Den 18 juni detta år anordnade klubben ett besök på Malmö Radiostation och den 13 augusti ordnades en resa till Köpenhamn och den där pågående radioutställningen.

Detta år startades också en tävling inom klubben, ett s.k. klubbmästerskap. Vem som segrade i denna första tävling har jag tyvärr inte kunnat få reda på, men intresset var i varje fall mycket stort.

I de flesta klubbar och föreningar förekommer det någon gång en mörk period. Så blev det även för MKVK. År 1951 nödgades man konstatera att intresset för klubben svalnat allt mer och mer. De styrande var förtvivlade men klubben fortsatte trots allt. Vid ett mycket hetsigt möte tog sig grabbarna samman och klubben började blomstra på nytt. Bland glädjeämnena detta mörka år finner man en ny medlem som skulle komma att låta tala om sig under årens lopp. Hans namn var Gunnar Wremerth.

Styrelsemöte 1950. Från vänster: Arne Svensson, Gunnar Persson, Gunnar Friberg, Louis Söderström, Hans Hansson.

1952 ingick med "Bosse" som ordförande, Gunnar Persson som v. ordf., Lars Ingvar Nilsson som sekr. och i april kom Sven Roslund som redaktör. Den sistnämndes inträde i styrelsen kom att betyda mycket för klubbens svaga kassa. I februari fick klubben postgiro, i maj de första rapportkorten och i juni eget postfack. Det var framgångar så goda som något. Även under kommande år

skulle det visa sig att den gode "Svenne" hade klubbens framtid i sina tankar.

Om 1951 varit mörkt så blev 1953 närmast nattsvart. En stor åderlåtning var ett faktum. Då försvann nämligen två av klubbens styrelseledamöter och med dem allt material och klubbens medlemsmatrikel. De återstående resterna var det inte mycket bevänt med. Men klubbens ordförande "Bosse" var fortfarande kvar och han sammankallade de återstående delarna av klubben. Man brukar ju säga att "när nöden är störst är hjälpen närmast". Den nybildade styrelsen, med B.O.Svenburg som ordf., Sven Roslund som sekr. och Lars Ingvar Nilsson som kassör, tog verkliga krafttag och fick klubben på fötter igen. I april blev det emellertid skifte i styrelsen igen, men det berodde på att "Bosse" fick ändrade arbetsförhållanden. Styrelsen fick nu följande utseende: Ordf. Åke Johansson; v.ordf. B.O.Svenburg; sekr. Sven Roslund; kassör Lars Ingvar Nilsson och som redaktör fick man en verkligt dugande kraft i Gunnar Wremerth. Han satte fart på tidningen och därmed blev det också fart på klubben i sin helhet. Bl.a. anskaffades en dupliceringsmaskin och den fullgjorde sin tjänst ända till början på 1958. Tidningen fick ett mera gediget utseende och den kom att innehålla flera intressanta artiklar. Även nöjesdetaljen trädi funktion detta år. En resa till Radiohuset i Köpenhamn den 6 september blev närmaste följden. Denna utflykt blev mycket givande såväl ur studiesynpunkt som trivselsynpunkt.

Åke Johansson

Det var många som trodde att MKVK skulle gå under. Men ack nej. I stället fortsatte klubben sin framarsch under 1954 och befäste sin ställning som en av landets ledande kortvågsklubbar, och vi visade alla belackare att vi kunde stå på egna ben. Under året ordnades tävlingar men dock endast inom klubbens egen hank och stör.

En DX-spalt i "Kvällsposten" gjorde att vi fick en mycket välkommen reklam samt en medlem som klubben under många år framåt skulle få väldigt stor glädje av. Hans namn var Red. Börje Hammargren. Med hans inträde fick vår tidning ånyo en ansiktslyftning. Ett samarbete mel-

lan Gunnar Wremerth och Börje Hammargren resulterade i att tidningen blev mer välredigerad och fick intressantare innehåll både vad det gällde tips och skildringar från andra länders radiostationer. Bland nyheterna märks en "HAM"-sida som redigerades av vännen Börje.

Under året gjordes återigen en mycket givande resa till Radiohuset i Köpenhamn.

Med ingången av 1955 ville Åke Johansson vila sig lite från ordförandeskapet och då trädde Åke Jeppsson in i hans ställe. Till hjälp hade han Peter Antoni som sekreterare.

Årets studieresa gick till Malmö Kustradios sändare i Falsterbo. Anslutningen till resan från medlemmarnas sida var glädjande nog betydligt större än arrangörerna hade väntat. Resan avslutades med ett samkväm på Hvellinge Gästgivaregård och under samtalet vid kaffetåren blev vi bekanta med en lundagrabb som skulle komma att betyda oerhört mycket för MKVK. Hans namn var Kjell Ekholm.

Årets radiotävling blev skandinavisk och fick namnet "Pingsttävlingen" eftersom den gick av stapeln under pingsthelgen. Tävlingen rönte ett enormt intresse från DX-are i hela Sverige. Genom denna tävling kom vi i kontakt med radiostationen "Radio Relógio Federal, Rio de Janeiro, Brasilien. De blev mycket intresserade av vår klubb och ville ha lite mera data, vilket vi med nöje stod till tjänst med. Resultatet blev att stationen sände ett specialprogram för MKVK den 5 augusti. Om jag inte är fel underrättad så är denna station den minsta och mest avlägsna som har haft ett specialprogram för någon svensk klubb. Tävlingen resulterade också i att vi fick en hel del nya medlemmar och det var ju speciellt glädjande.

Under året gjorde klubben också en mycket betydande affär. Vi sålde nämligen 1100 ex. av vår tidning till Luxor Radio A.-B. i Motala. Anledningen till Luxors intresse var att vi testat deras mottagare med tybeteckningen "Luxor Ambassadör". Testresultatet var infört i tidningen. I och med att detta nummer blev spritt över hela Sverige blev klubben ännu mera känd.

En annan av klubbens förgrundsfigurer - Lennart Wallén från Malmö, kom med. Han har kanske inte framträtt direkt offentligt i alla sammanhang, men han

har arbetat så att säga "bakom kulisserna". Bl.a. har vi i broder Lennart haft en villig prisdonator i skilda tävlingssammanhang.

Lennart Wallén

1956 axlade Gunnar Wremerth ordförandens mantel och han satte igång med en ny typ av tävling som fick namnet "Gotlandstävlingen". Här hade Gunnar hjälp av Börje Hammargren samt vår då resande representant, Gunnar Walter, som var ombord på Kryssaren Gotland. Denna tävling rönte också livligt deltagande, mycket på grund därav att Gunnar Walter hade skildringar från kryssarens Afrikaresa.

Med ingången av 1957 övertog Rolf "Jimmy" Cronsäter redaktörskapet och Åke Johansson återtog ordförandesysslan. Vad dessa två åstadkom under den första tiden av året är svårt att redogöra för. En sak är emellertid klar - de tog verkliga krafttag och formligen ryckte upp klubben. Nämnas bör också att Jimmy givit MKVK ovärderlig reklam i tidningen Skånska Dagbladets DX-spalt.

Nu kom även Kjell Ekholm med i bilden. Han startade en sektion i Lund och genom detta fick vi mera kontakt med medlemmarna där och ett stort antal nya medlemmar kom dessutom till.

Vi hade också en utställning i Ungdomens Hus i Malmö detta år och den blev mycket uppmärksammad av besökarna.

I februari kom en medlem till klubben som skulle bli som en klart lysande stjärna. Hans namn var Arne Helander från S:a Sandby. Han övertog under senare delen av 1957 redaktörskapet och med detta fick vår tidning en sådan upplyftning att den knappast överträffas av något annat klubborgan. Från det att tidningen förut varit stencilerad så framställes den numera i kontorsoffsett. Det skulle föra alldeles för långt att här redogöra för metoden så jag hänvisar till artikeln "Så här gör vi Malmö DX-aren" i vår tidning för april/58.

Styrelsen för detta år fick följande sammansättning: Ordf. Åke Johansson; kassör Lars Ingvar Nilsson; v.ordf. Lennart Wallén; sekr. Kjell Ekholm; huvudredaktör Jimmy Cronsäter och ansvarig utgivare Arne Helander. Det är en

styrelse som klubbmedlemmarna kan vara stolta över och den fick således med stor majoritet förtroendet även för 1958 - Jubileumsåret.

Från ett klubbmöte 1950.

Detta år inleddes med en mycket stort upplagd tävling, vars upphovsman var Kjell Ekholm. I tävlingens organisation medverkade även Arne Helander och Jimmy Cronsäter, och deras arbete härmed kommer att betyda oerhört mycket både för MKVK och för DX-ingen. Särskilt Arne Helanders arbete med utformningen och tryckningen av klubbens special-QSL är värt att uppmärksammas. I detta avseende ligger många klubbar efter. Första pris i tävlingen var en TV-apparat och den togs hem av Hans Olsson från Svalans DX-Club i Hälsingborg.

Kjell Ekholm satte även igång ett stort lotteri med tre ur som vinster. Högsta vinsten hamnade hos en av klubbens stiftare, nämligen Gunnar Persson från Flädie och vi hoppas att uret, en gång när vännen Gunnar lämnat DX-andet, skall minna om tiden i MKVK.

Vi har nu hunnit fram till den 7 november 1958 - klubbens jubileumsdag - och jag vill sluta denna anspråkslösa minneskavalkad med att övergå till

Långvåg

I denna avdelning vill jag endast framföra ett hjärtligt tack till nuvarande styrelse för det arbete den har lagt ner och för det arbete jag är säker på att den kommer att lägga ner för klubben. Så vill jag också, i alla medlemmars namn, uttrycka ett hopp om att Ni måtte komma att leda klubbens öden under ytterligare många år.

Samtidigt vill jag rikta ett tack till alla de, som under årens lopp medverkat till att klubben har blivit vad den nu är. Jag tror knappast att Gunnar Persson, när han var med att bilda Malmö Kortvågsklubb, anade att den skulle stå sig under så många år som den gjort. Jag hoppas att den kommer att bestå under många år ännu.

Med häsyftning till rubriken önskar jag Malmö Kortvågsklubb ett "Lycka till" under många l å n g a år.

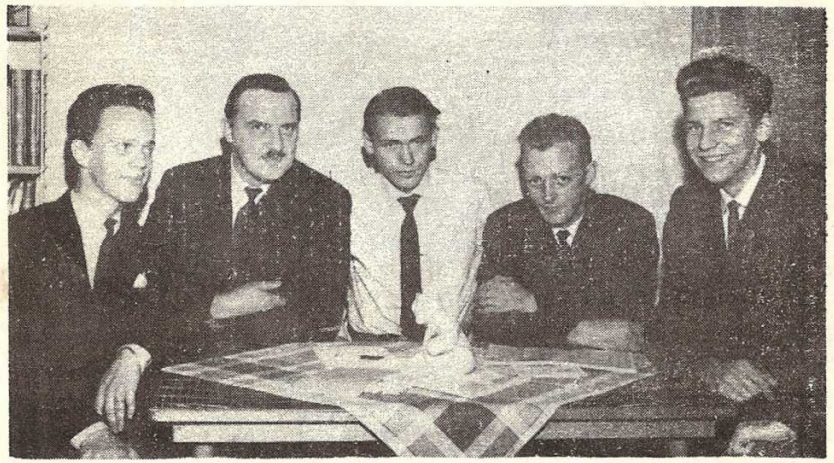

Styrelsen 1958. Från vänster: Kjell Ekholm, Rolf Cronsäter, Åke Johansson, Lennart Wallén, Jan Rasmusson.

Nuvarande medarbetare i MDX-aren

R. Cronsäter
(huvudred.)

A. Helander (HELAN)
(Ansvarig utgivare)

Kjell Ekholm
(KEN; 173; Señor X)

Gunnar Persson
(GePe)

J. Rasmusson
(MKVK:s Tipsservice)

Stig Andersson
(Trelleborgssektionen)

B.-Å. Bengtsson
(BENKE)

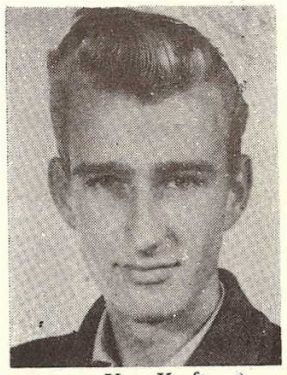

Uno Kraft
(Mr BC-band)

Lennart Wallin
(LEO)

Denna minneskavalkad är tryckt på svenska och engelska i en sammanlagd upplaga av 400 numrerade exemplar.

Detta exemplar har n:r /